

▶ **CALtacho**

Installation und Inbetriebnahme



Deutschland

CAL Consult GmbH

Fürther Str. 244a
90429 Nürnberg

Tel. +49 911-95219-0
Fax +49 911-95219-38
E-Mail info@caltacho.de
Internet www.caltacho.de



Inhalt

1. Software- und Hardwarevoraussetzungen	3
2. Sicherheit und Warnung	3
3. Support	4
4. Installationsanforderungen.....	4
5. Installation	5
6. Lizenzierung: Testzeitraum.....	9
7. Produktaktivierung	9
8. Erste Schritte mit CALtacho	11
9. Datenübertragung von einer älteren CALtacho-Version	12
10. Update-Service	13
11. Rechtliche Belehrung	13

1. Software- und Hardwarevoraussetzungen

- ▶ Einzelplatz unter Microsoft Windows 7, Windows 8 oder Windows 10
- ▶ Hauptspeicher mind. 1 GB RAM
- ▶ Festplattenspeicher mind. 500 MB
- ▶ Auflösung mind. 1024 x 768 oder höher mit 256 Farben
- ▶ Microsoft NET Framework 4.7
- ▶ USB-Anschluss

2. Sicherheit und Warnung

Datensicherung

Fertigen Sie nach jeder Aktualisierung Ihrer Daten Sicherungskopien auf externen Speichermedien an (USB, externe Festplatten, etc.). Sie müssen in CALtacho drei Verzeichnisse regelmäßig sichern – Archive, Backup und Data. Sie finden diese Ordner im CALtacho-Hauptverzeichnis. Wenn Sie bei der Installation von CALtacho den vorgeschlagenen Installationsordner nicht geändert haben, wird sich das Hauptverzeichnis unter dem folgenden Pfad befinden: C:\ProgramData\CAL Consult GmbH\CALtacho.

Sichern Sie regelmäßig die folgenden Verzeichnisse:

- ▶ C:\ProgramData\CAL Consult GmbH\CALtacho\Archive
- ▶ C:\ProgramData\CAL Consult GmbH\CALtacho\Backup
- ▶ C:\ProgramData\CAL Consult GmbH\CALtacho\Data

Neben der regelmäßigen Datensicherung empfehlen wir, eine Datenarchivierung durchzuführen, um eine langfristige Sicherheit Ihrer Daten zu gewährleisten. Dies sollte auf externen Speichermedien erfolgen, z. B. auf externen Festplatten oder Bändern.

Wenn Sie Fragen zur Datensicherung oder Datenarchivierung haben, können Sie sich jederzeit gerne an die **CAL Consult GmbH** wenden.

Rechtliche Hinweise

CALtacho wertet nur digital erfasste Daten aus. Jede falsche oder unvollständige Datenerfassung führt dementsprechend zu unrichtigen Ergebnissen. Keinesfalls ersetzt die Software die kritische Betrachtung der Daten und die Schlüssigkeitsprüfung in Bezug auf die angezeigten Ergebnisse. Die ausgegebenen Ergebnisse sind lediglich Anhaltspunkte, die eine konkrete Prüfung jedes Einzelfalls nicht entbehrlich machen. Bitte

beachten Sie insbesondere, dass im Mischbetrieb die analogen Daten der Tachoscheibe nicht in die Betrachtung einfließen.

3. Support

Unsere Mitarbeiter des technischen Supports stehen Ihnen für Rückfragen gerne zur Verfügung.

E-Mail:

- ▶ info@cal-consult.de

Website:

- ▶ <https://www.caltacho.net>

Nummern:

- ▶ Tel.: +49 911 952 19 0
- ▶ Fax: +49 911 952 19 38

Benötigte Informationen für Supportanfragen:

- ▶ CALtacho-Versionsnummer
- ▶ Nummer des Lizenzschlüssels

4. Installationsanforderungen

Wir freuen uns, dass Sie sich für unsere Software entschieden haben. Um eine reibungslose Installation durchführen zu können, beachten Sie bitte die folgenden Punkte:

- ▶ Bitte melden Sie sich als **Administrator** oder als **Benutzer mit administrativen Rechten** auf dem PC an, auf dem Sie CALtacho installieren möchten. Sollte Ihr Benutzerkonto nicht über diese Rechte verfügen, setzen Sie sich bitte mit Ihrem Systemadministrator in Verbindung. CALtacho unterstützt die folgenden Betriebssysteme: Microsoft Windows Server 2008 R2, Microsoft Windows 7, Microsoft Windows 8 und Microsoft Windows 10.
- ▶ Der Softwareanwender benötigt die Zugriffsberechtigungen auf das Archivverzeichnis, in dem Sie Ihre Fahrer- und Fahrzeugdaten sichern wollen, bzw. auf die Verzeichnisse **C:\ProgramData\CAL Consult GmbH** und **C:\ProgramData\CALpublicdata**. Hier werden später alle CALtacho-Dateien abgelegt.
- ▶ Die Installation von CALtacho werden zwei zusätzliche Komponenten benötigt: Microsoft .Net-Framework 4.7 und der Microsoft Windows Installer. Sollte eine dieser Komponenten nicht auf Ihrem Rechner installiert sein, werden Sie bei der Installation darauf hingewiesen und es erfolgt eine automatische Installation der Komponenten.

5. Installation

Laden Sie die CALtacho-Demoversion unter

<https://www.caltacho.net/downloads/demo-download.html> herunter.

Home > Downloads > Demo Version

Demo Version

Unsicher ob CALtacho das richtige für Sie ist? Laden Sie jetzt kostenlos und unverbindlich eine voll funktionsfähige 30-Tage Demoversion herunter!



CALtacho-Demoversion

Datum: Jun 2018
Größe: 53,4 MB

[CALtacho jetzt herunterladen](#)

Anleitung:

[CALtacho - Installation und Inbetriebnahme \(920 KB\)](#)

Wenn Sie bereits eine Lizenz besitzen, haben Sie alternativ die Möglichkeit, die CALtacho-Vollversion herunterzuladen, indem Sie zuerst den Lizenzmanager installieren und in diesem Ihre Lizenz angeben. Der Lizenzmanager ermittelt und installiert daraufhin die entsprechende CALtacho-Version.

Home > Downloads > CALtacho Lizenzmanager

CALtacho Lizenzmanager

Der CALtacho Lizenzmanager ermittelt auf Basis Ihres Lizenzschlüssels die entsprechende CALtacho Version sowie installiert und lizenziert diese auf Ihren Zielsystem. Als Weiteres können mittels des CALtacho Lizenzmanagers Update- sowie Upgrades von CALtacho durchgeführt werden.

Achtung: Die Installation muss auf dem gewünschten CALtacho Zielsystem erfolgen und setzt eine Internetverbindung voraus.



CALtacho Lizenzmanager

Datum: Aug 2019
Größe: 2,4 MB

[jetzt herunterladen](#)

Führen Sie die Datei **CALtachoSetup.exe** aus.

Im Setup-Wizard können Sie nun auswählen, ob Sie das Programm mit allen zugehörigen Treibern, nur das Programm oder nur die Treiber installieren wollen.

Setzen Sie entsprechende Häkchen und klicken Sie auf **Next**.

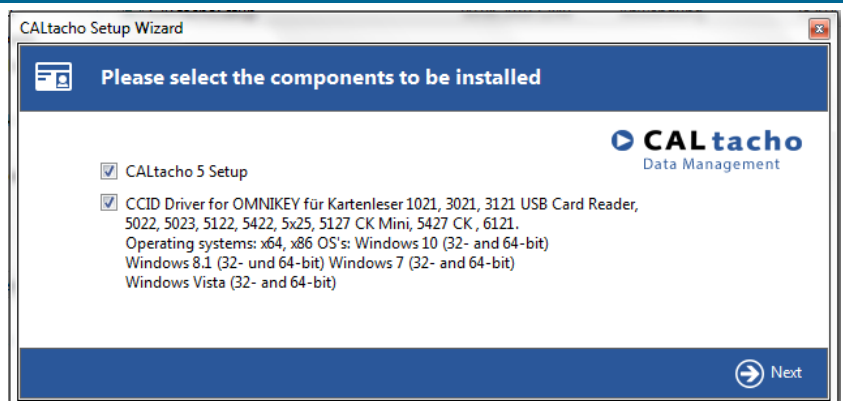

Das Installationsprogramm startet und überprüft, ob alle erforderlichen Komponenten (Windows Installer, .NET Framework 4.7) vorhanden sind. Sollte dies nicht der Fall sein, werden zuerst die fehlenden Komponenten installiert. Wenn zusätzliche Komponenten benötigt werden, müssen Sie deren Installation bestätigen.

Das CALtacho-Installationsprogramm wird gestartet.

Klicken Sie auf **Next**, um den Installationsprozess zu starten.

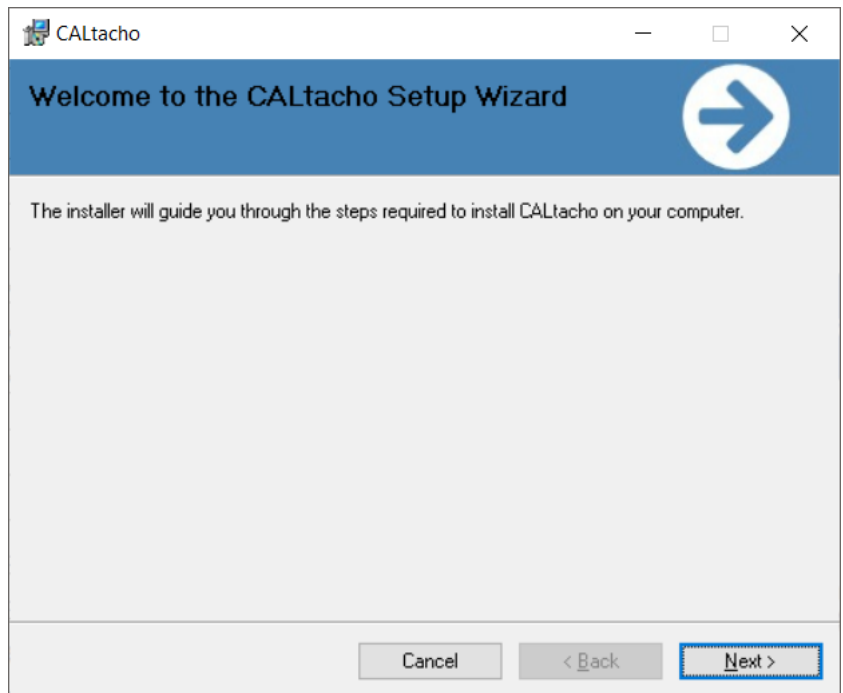

Lesen Sie bitte die Nutzungsbedingungen.

Wenn Sie den Nutzungsbedingungen zustimmen, wählen Sie **I Agree** aus und klicken Sie auf **Next**.

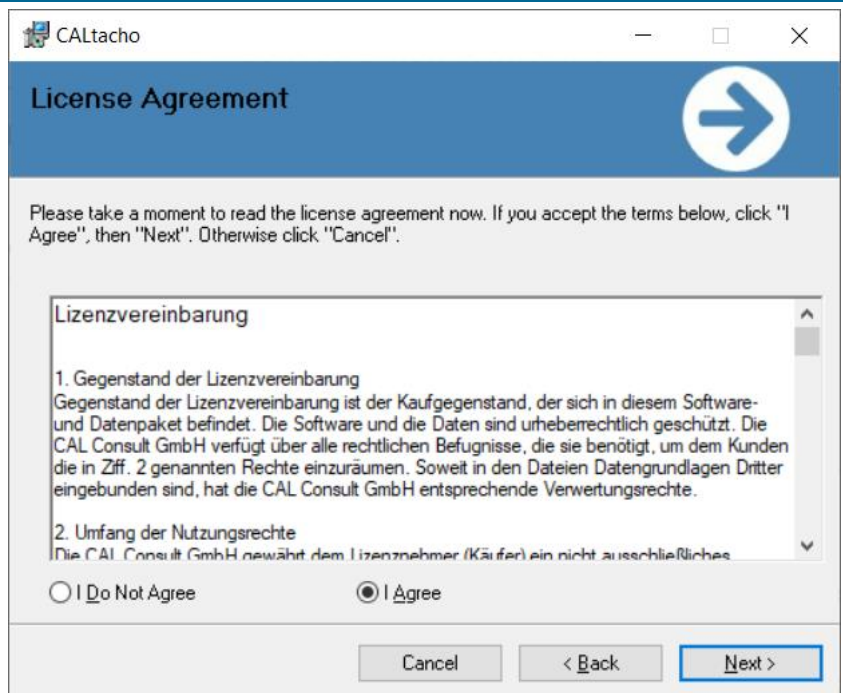

Sie können einen Installationsordner für CALtacho festlegen. Wir empfehlen, den vorgeschlagenen Ordner zu verwenden.

Sie können festlegen, ob nur der aktuell angemeldete Benutzer (**Just me**), oder jeder Benutzer des Computers (**Everyone**) auf CALtacho zugreifen darf. Wir empfehlen die Option **Everyone**.

Klicken Sie auf **Next**.

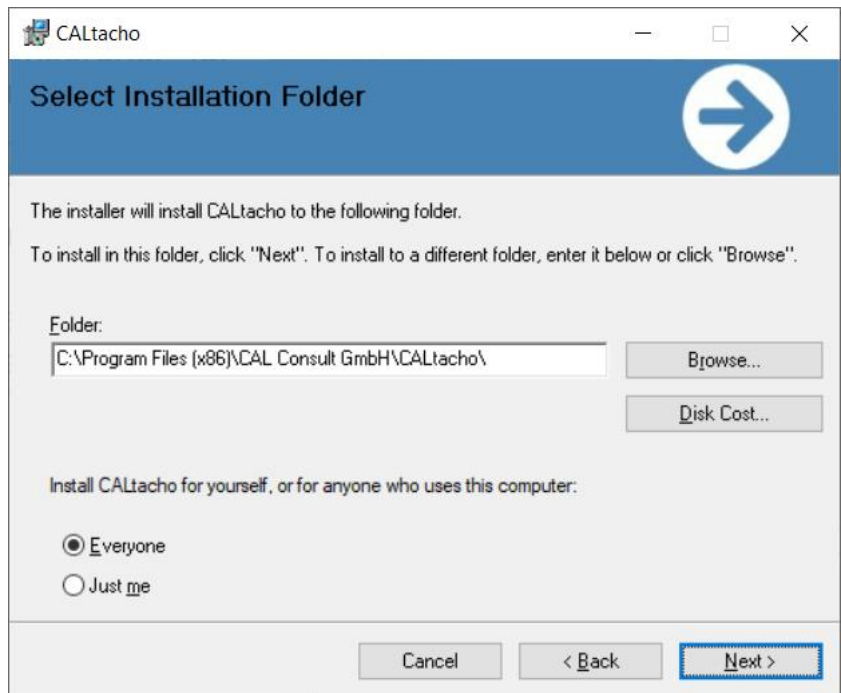

Sie werden aufgefordert, zu bestätigen, dass die Installation ausgeführt werden soll.

Klicken Sie auf **Next**.

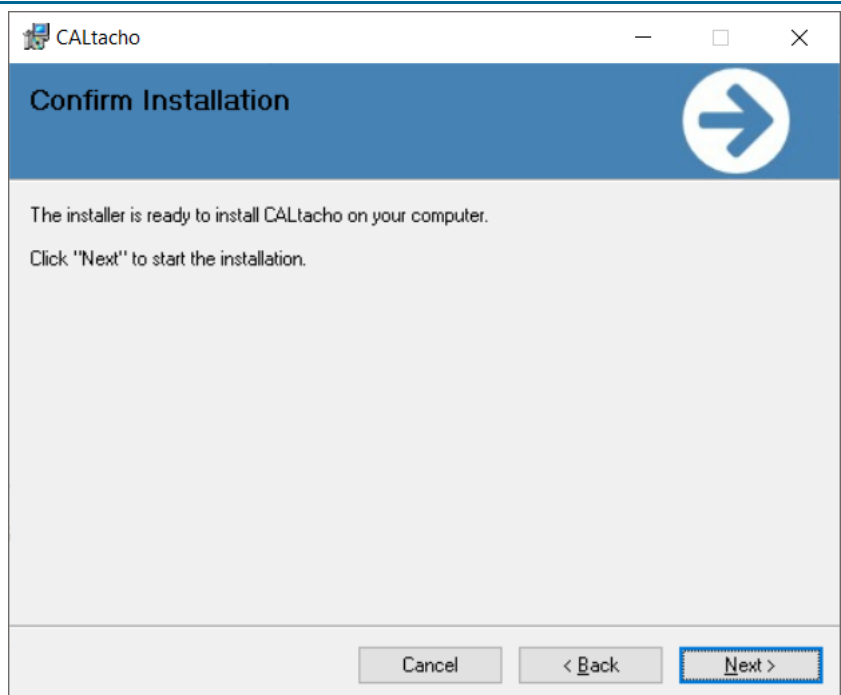

Sie sehen den Installationsfortschritt und können die Installation mit **Cancel** abbrechen.

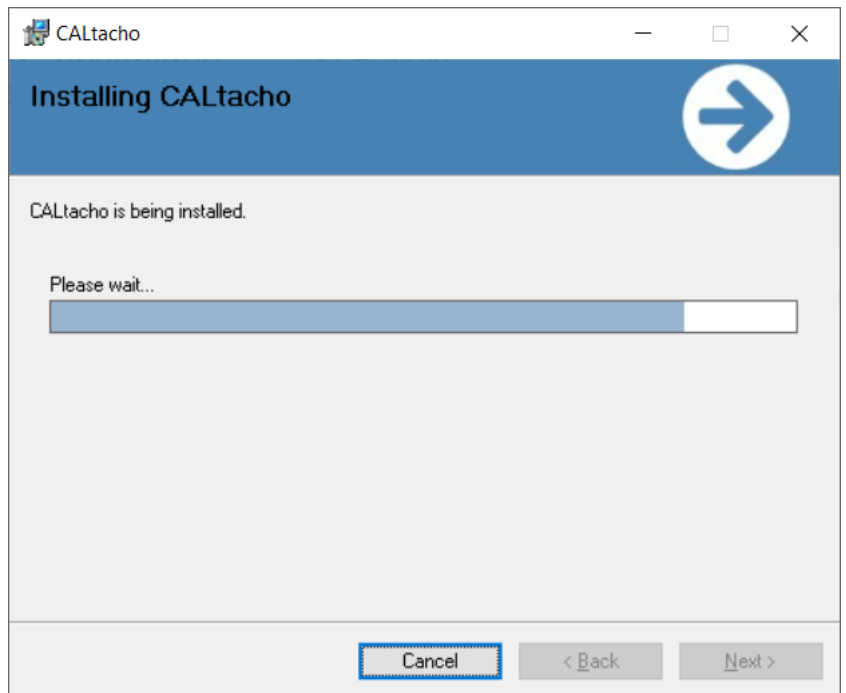

Nachdem die Installation abgeschlossen ist, klicken Sie auf **Close**.

Wenn Sie angegeben haben, dass auch Hardware-Treiber installiert werden sollen, wird deren Installation jetzt gestartet.

Wenn die Installation aller Komponenten komplett abgeschlossen ist, erscheint die Meldung „Die Installation war erfolgreich.“. Bestätigen Sie mit **OK**. Die Meldung wird daraufhin geschlossen.

Klicken Sie im Setup-Wizard auf **Beenden**.

Sie können CALtacho nun verwenden.

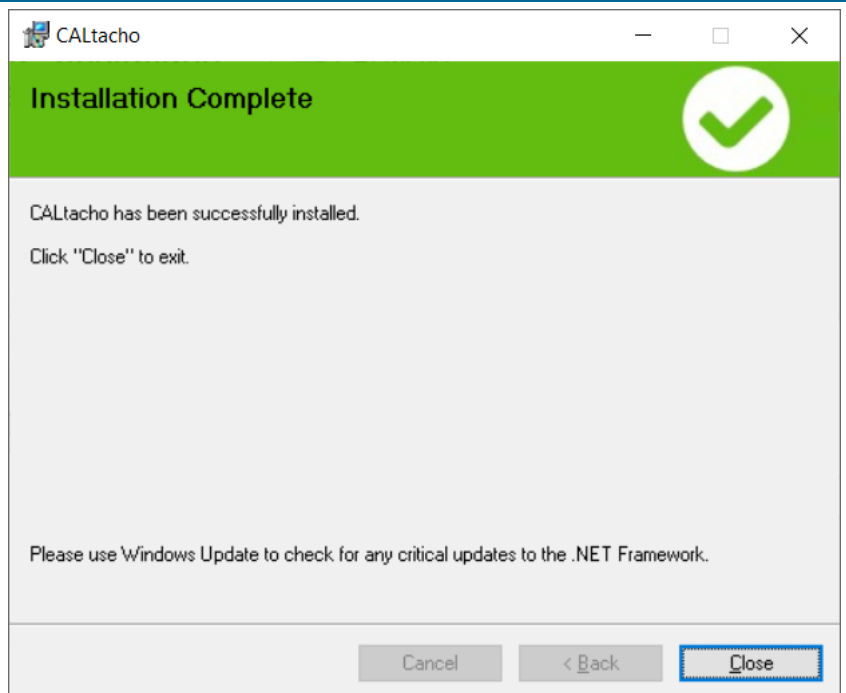

6. Lizenzierung: Testzeitraum

Beim ersten Aufruf von CALtacho haben Sie die Auswahl, ob

- Sie einen bereits erworbenen Lizenzschlüssel eingeben,
- Sie dem Link unter **CALtacho jetzt kaufen!** folgen und eine Lizenz erwerben, oder
- Sie CALtacho zuerst testen wollen, bevor Sie sich für einen Kauf entscheiden.

Wenn Sie sich dafür entscheiden, die Demoversion maximal 30 Tage lang zu testen, klicken Sie auf **CALtacho testen**.

Nach Ablauf des Testzeitraums müssen Sie entweder eine Lizenz erwerben, oder das Programm deinstallieren.

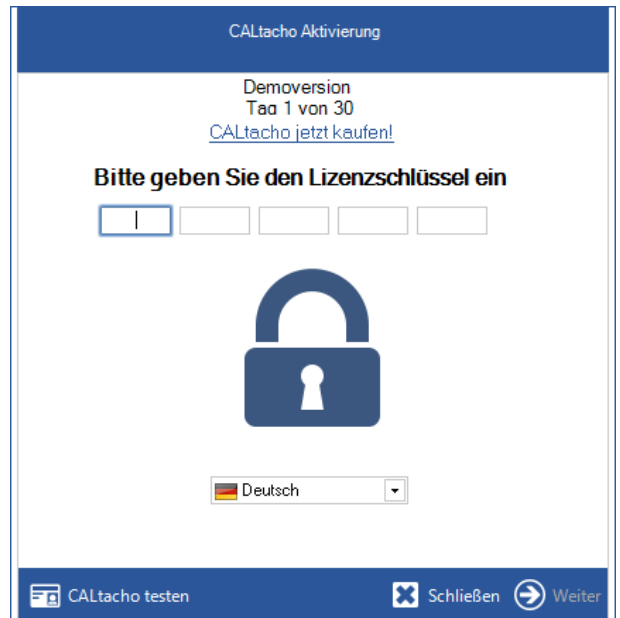

Eine passende Lizenz können Sie im CALtacho-Shop erwerben: <https://www.caltacho.net>

7. Produktaktivierung

Sie können CALtacho jederzeit, auch vor Ablauf des maximalen Testzeitraums, aktivieren:

- Beim Start einer noch nicht aktivierten CALtacho-Version wird ein Aktivierungsfenster eingeblendet. Geben Sie hier den Lizenzschlüssel ein.
oder
- Rufen Sie die Programm-Einstellungen auf:
Datei → Einstellungen → Allgemein
Klicken Sie auf **CALtacho aktivieren**.

Nach der Eingabe eines gültigen Lizenzschlüssels müssen Sie entscheiden, ob Daten, die Sie während des Testzeitraums verarbeitet haben, nach der Aktivierung weiterhin zur Verfügung stehen sollen.

Wenn Sie Ihre zuvor verwendeten Daten behalten möchten, wählen Sie die Option **Daten aus Testphase übernehmen**.

CALtacho Aktivierung

Datenübernahme

Alle eingelesenen Daten löschen und mit einer leeren CALtacho Datenbank beginnen

Daten aus Testphase übernehmen

Bitte geben Sie Ihre Adress- und Kontaktdaten vollständig ein.

Nur so ist gewährleistet, dass Sie immer auf dem aktuellen Stand bleiben und eine Kontaktaufnahme möglich ist.

CALtacho Aktivierung

Bitte geben Sie Ihre Adresdaten ein

Vorname*

Nachname*

Firma*

Straße* Nr.*

Postleitzahl*

Stadt*

Land*

Email*

Telefon*

* Pflichtfeld

Nach dem erfolgreichen Abschluss des Aktivierungsvorgangs müssen Sie CALtacho manuell neu starten.

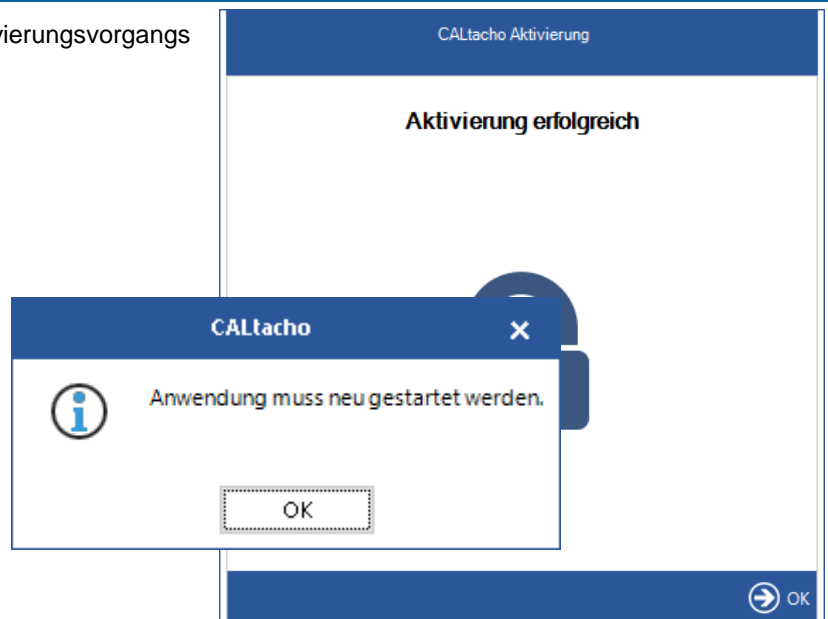

8. Erste Schritte mit CALtacho

Im Abschnitt

Daten für die EU-Bescheinigungen

müssen Sie Ihre Kontaktdaten speichern. Bei der Erstellung von Bescheinigungen werden diese Kontaktdaten verwendet.

Klicken Sie auf **Speichern und schließen**. Damit schließen Sie die CALtacho-Einstellungen.

Unternehmensdaten	
<input checked="" type="checkbox"/> Archivierte Bescheinigungen anzeigen?	
Unternehmen	Maxmuster GmbH
Straße	Musterweg Hausnr. 1
Postleitzahl	10101
Ort	Musterstadt
Land	Deutschland

Unterzeichner	
Name	Maximilian Mustermann
Position	Geschäftsführer
Telefon / Fax	+491234568790 +49123456789-1
E-Mail	max.mustermann@maxmustermann.eu

Standard wiederherstellen **Speichern und schließen** Abbrechen

Klicken Sie auf den Menüpunkt **Fahrerkarte einlesen**.

Klicken Sie auf **Öffnen**, und wählen Sie eine Fahrerkarten-Datei aus. Klicken Sie auf **Speichern**.

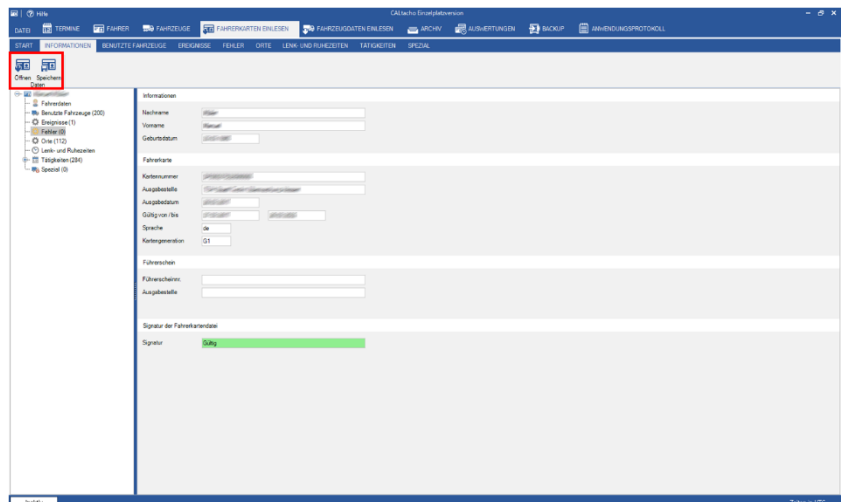

In der CALtacho-Hilfe werden Ihnen die einzelnen Programmfunktionen im Detail erläutert. Die Hilfedatei können Sie über den **Hilfe**-Button (links oben) oder über die **F1**-Taste aufrufen. Bei Problemen hilft Ihnen unser Support.

9. Datenübertragung von einer älteren CALtacho-Version

Rufen Sie die Einstellungen auf:
Datei → Einstellungen → Pfade

Kopieren Sie die Pfade aus Ihrer früheren CALtacho-Version und fügen Sie sie in den entsprechenden Zeilen ein.

Übernehmen Sie die Änderungen mit dem Button **Speichern und schließen**.

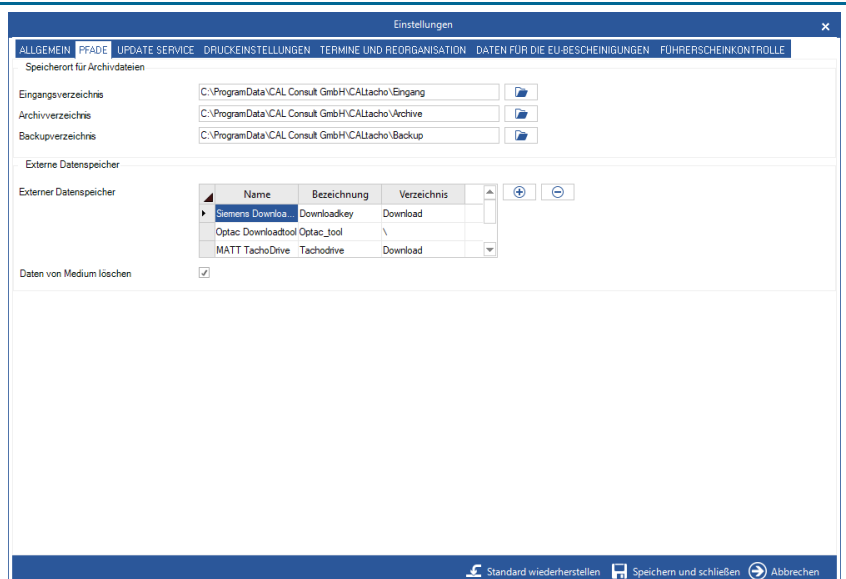

10. Update-Service

Updates für CALtacho können automatisch oder manuell ablaufen. In den Standardeinstellungen ist die Auto-Update-Funktion aktiv, CALtacho sucht einmal im Monat nach Updates.

Für Updates benötigen Sie eine aktive Internetverbindung und eine Updateverlängerung, wenn der Update-Support-Zeitraum bereits abgelaufen ist.

Rufen Sie die Einstellungen auf:
Datei → Einstellungen → Update Service

Legen Sie hier fest, ob CALtacho automatisch nach Updates suchen soll, und wenn ja, wie häufig.

Um manuell nach Updates zu suchen, klicken Sie auf den Button .

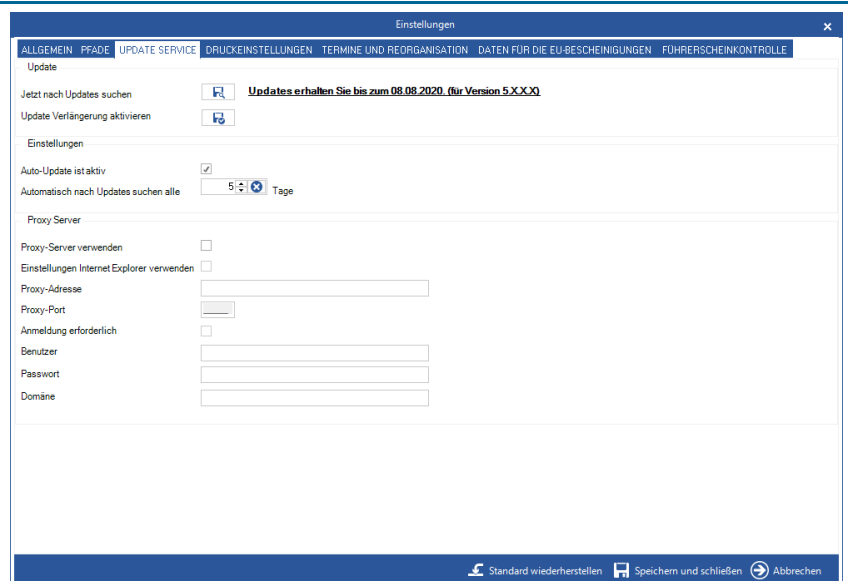

The screenshot shows the 'Einstellungen' window with the 'UPDATE SERVICE' tab selected. The 'Update' section includes a search button and a message: 'Updates erhalten Sie bis zum 08.08.2020. (für Version 5.X.X.X)'. Below this, the 'Einstellungen' section has a checked 'Auto-Update ist aktiv' checkbox and a dropdown set to '5' Tage. The 'Proxy Server' section has several unchecked checkboxes and input fields for 'Proxy-Adresse', 'Proxy-Port', 'Anmeldung erforderlich', 'Benutzer', 'Passwort', and 'Domäne'. At the bottom, there are buttons for 'Standard wiederherstellen', 'Speichern und schließen', and 'Abbrechen'.

11. Rechtliche Belehrung

Dieses Werk unterliegt dem Copyright. Die dadurch entstehenden Rechte, besonders die Übersetzung, der Druck, das Entfernen von Diagrammen, das Reproduzieren durch Fotografie o. ä. und die Speicherung der Daten in einem Datenverarbeitungssystem, bleiben vorbehalten, selbst für Auszüge. Fotokopien dieses Dokuments dürfen nur mit der Genehmigung des Herstellers angefertigt werden. Kopien für das Personal oder andere eigene Verwendungszwecke dürfen nur von einzelnen Artikeln oder Teilen als einzelne Kopien angefertigt werden. Kopien für andere kommerzielle Zwecke unterliegen gemäß Artikel 54(2) UrhG einer Geldstrafe an den Hersteller.

Die Funktionen, Daten und Diagramme dieses Dokuments beschreiben Systeme des Herstellers. Jede Änderung dieses Dokuments muss durch den Hersteller genehmigt werden.

Die in dieser Dokumentation enthaltenen Informationen können ohne vorherige Ankündigung geändert werden und stellen seitens des Herstellers keine Verpflichtung dar. Der Beschreibung liegt der zur Drucklegung aktuelle Informationsstand zugrunde. Änderungen von technischen Details gegenüber den Beschreibungen, Angaben und Abbildungen in dieser Bedienungsanleitung sind vorbehalten.

In diesem Dokument beschriebene oder erwähnte Programme werden auf Lizenz-Basis ausgegeben und dürfen nur in Übereinstimmung mit der Lizenz-Vereinbarung kopiert oder verwendet werden. Im Dokument genannte Warenzeichen Dritter sind im Besitz der entsprechenden Hersteller und Eigentümer.

Alle Rechte vorbehalten.